

《「VBA 不動産収入管理」システム》

「VBA 不動産収入管理」システムのデータの入力用フォーム、表示と印刷用のワークシートについて説明します。

■ 「VBA 不動産収入管理」システムのメインメニュー

このシステムのメインメニューは「開始」「編集」「表示」「印刷」「ヘルプ」「HP情報」「終了」のボタンの構成になっています。

不動産・賃貸収入管理 6月決算		令和07年 VER 5.10 使用者	サンプルデータ
令和07年 正規版システム		システム使用期限 令和09年12月	
開始	システム設定	使用者データ登録、データ削除、ファイル処理	
編集	データの編集	不動産・賃貸収入の請求データと入金データの入力	
表示	シートの表示	不動産・賃貸収入の請求入金データと集計表の表示	
印刷	シートの印刷	不動産・賃貸収入の請求入金データと集計表の印刷	
ヘルプ	システム説明	システム使用方法の説明と注意事項(PDF)	
HP情報	HP・最新情報	ホームページの表示とシステムの最新情報	
終了	システム終了	データの保存とシステムの終了処理	

○「開始」

使用者データの登録と賃貸不動産の物件登録と物件番号や請求月日を登録します。
データのファイルへの保存と読込処理と入力したデータを一括削除します。

○「編集」

賃貸不動産の月別の請求データと入金データの入力と編集をします。
入居者の住所・氏名と賃貸契約や賃貸物件データの入力と編集をします。

○「表示」

賃貸不動産の個別管理表と月別集計表や集計表と合計表の Excel ワークシートを表示します。

○「印刷」

賃貸不動産の個別管理表と月別集計表や集計表と合計表の Excel ワークシートを印刷します。
「印刷」メニューからは、全データを一括印刷しますので印刷途中での中止はできません。

○「ヘルプ」

ヘルプの PDF ファイルを表示します。PDF ファイルはシステムと同じフォルダにあることが必要です。

○「HP情報」

Soft-j.com のホームページを表示します。システムの最新情報とエラー情報を確認できます。

○「終了」

システムの終了時は「終了」ボタンからデータを保存して Excel の設定を元に戻します。

■ システムのご利用と注意事項について

《システムのご利用について》

このシステムは、データ入力用のユーザーフォームと表示と印刷用のエクセルのワークシートにより構成されています。

このシステムの利用には、Microsoft 社の Excel 2024/2021/2019 が必要になります。

このシステムは、Excel のマクロを有効にしないと使用できないため、Excel のマクロを有効にする方法は、「マクロを有効にする方法.pdf」ファイルをダウンロードして確認してください。

《システムの使用許諾書について》

このシステムをご利用いただくには、下記の「システムの使用許諾書」に同意をしていただくことが使用条件となっていますのでご了承ください。

1) システムの試用期限

令和 07 年版のシステムの試用期限は、使用開始日から令和 07 年 12 月 31 日までとなっています。
このシステムは試用期限の経過後は使用することができません。

2) 著作権および所有権

本システムの著作権および所有権は Soft-j.com が所有します。

3) 使用权

本システムの使用权は、使用者が所有する一台のコンピュータで使用することを意味します。
本システムの使用权は、いかなる方法によっても第三者に譲渡および貸与することはできません。
本システムを制作者の許可なく、ホームページ、雑誌などへの掲載をすることはできません。

4) 免責事項の明示

本システムが使用できないことまたは本システムの使用および使用結果について、使用者および第三者の直接的および間接的いかなる損害に対しても、本システムの制作者ならびに掲載者は一切の責任を負いません。

計算誤りまたは印刷誤りがないか必ず使用者自らによって確認していただき、本システムによって発生した計算誤りまたは印刷誤りは、使用者の責任で対処していただくという原則で使用して下さい。

損害の可能性について、制作者が事前に知らされていた場合でも同様とします。

あらゆる損害に対する免責をご承諾いただくことを使用条件とします。

《システムの注意事項について》

1) ファイル名の変更について

システムのファイル名は変更しないでそのまま使用してください。

ファイル名を変更すると「『Microsoft Visual Basic』実行時エラー'9':インデックスが有効範囲にありません。」という VBA エラーが発生します。

2) IME モードの設定について

日本語の IME モードのため、数値入力で半角の入力モードが不安定になる場合があります。

入力用ユーザーフォームの数値の入力欄は、自動的に半角モードになるように設定します。

しかし IME を全角モードのまま入力用ユーザーフォームを開くと、数値入力の IME の動作が不安定になる。入力用ユーザーフォームを開く際には、必ず IME の全角モードを OFF にしてから開くことが必要になります。

Excel 2016 2013 2010 2007 のサポート終了について

マイクロソフト社による Excel2007 のサポートは平成 29 年 10 月で終了しています。

マイクロソフト社による Excel2010 のサポートは令和 02 年 10 月で終了しています。

マイクロソフト社による Excel2013 のサポートは令和 05 年 04 月で終了しています。

マイクロソフト社による Excel2016 のサポートは令和 07 年 10 月で終了します。

このサポート終了により Excel2013 2010 2007 での動作の保証はできません。

このシステムの仕様は、ユーザー様からの機能追加および仕様変更のご要望により予告なく変更することがありますのでご了承ください。

《システムのダウンロードとライセンス料金のお振込みについて》

システムの最新版の Excel ファイルは soft-j.com のダウンロードサイトから入手することができます。
ライセンス料金のお振込みについては soft-j.com の銀行振込のご案内またはベクターシェアレジを利用することができます。

最新版のシステムは以下のダウンロードサイトから行ってください。

<http://soft-j.com/download.html>

ライセンス料金のお振込みについては以下のサイトで確認してください。

<http://soft-j.com/soukin.html>

《「セキュリティリスク」のメッセージバーへの対応について》

インターネットからダウンロードしたマクロ付きの Excel ファイルを開くと、マクロは実行されずにブロックされて「セキュリティリスク」のメッセージバーが表示されます。

Excel により「セキュリティリスク」メッセージバーが発生して VBA がブロックされる場合の対応は、以下の PDF ファイルまたはマイクロソフト社サイトでご確認をお願いします。

http://soft-j.com/release/security_risk.pdf

<https://learn.microsoft.com/ja-jp/deployoffice/security/internet-macros-blocked>

● 請求書・領収証の発行について

大変申し訳ありませんが、銀行振込ならびにベクターからの送金のどちらも請求書と領収証の発行はしていません。
令和 05 年 10 月 01 日以降の適格請求書保存方式（インボイス制度）に対応した請求書と領収証の発行はしていません。

■ 「VBA 不動産収入管理」システムについて

EXCEL で家賃・駐車場収入の入力フォームから月別の請求金額と入金金額を入力して、請求書・領収証と月別集計表・年間集計表などの申告用計算書を作成します。

最初に賃貸物件から部屋番号など賃貸番号データと、賃貸人住所・氏名の入居者データを登録して下さい。毎月の請求金額データを入力してから入金金額データを入力すると賃貸収入の未収金額と前受金額を管理することができます。

礼金・更新料や敷金・保証金のデータも請求金額の入力欄から入力できます。

■ このシステムでは以下の帳票が作成できます。

- ・ 賃貸収入の戸別集計表
- ・ 賃貸収入の月別集計表
- ・ 賃貸収入の年間集計表
- ・ 礼金・敷金等の一覧表
- ・ 賃貸収入の請求書・領収証
- ・ 賃貸収入の月別未収一覧表
- ・ 賃貸収入の年間請求一覧表
- ・ 賃貸収入の年間入金一覧表
- ・ 入居者データ戸別表示
- ・ 入居者データの一覧表表示
- ・ 確定申告用の不動産収支内訳書
- ・ 賃貸収入の月別管理報告書
- ・ 賃貸収入の年間管理報告書

■ システムの初期設定について

1. 最初に使用者データフォームから使用年度と件数モードなどを登録します。
2. 賃貸物件の名称と住所データを登録します。
3. 賃貸物件ごとに賃貸番号（部屋番号や駐車場番号）データを登録します。
賃貸物件と賃貸番号でデータを管理しているので登録が必ず必要です。
4. 賃貸番号（部屋番号や駐車場番号）ごとに入居者の名称・氏名等のデータを登録します。

■ システムのご利用上のご注意

このシステムは、同じ月に退去と入居が同時にあった場合には、退去者と入居者の両方の名称・氏名をその月に同時に表示することができません。

また、同一月内の退去者及び入居者2名のそれぞれの日割り家賃も、区分して入力することができません。この場合は、合計して入力してから、備考に「〇〇分〇〇円」などのメモを残すこととなります。

さらに、個人確定申告用の不動産所得の収支内訳書では、どちらかの名称・名前が表示されることとなります。このため、このシステムはなるべく月ごとで退去と入居があるユーザー様のご利用をお願いします。

■ 「VBA 不動産収入管理」 システムのカスタムサービスについて

「VBA 不動産収入管理」システムは、カスタムサービス用システムの試用版として公開しています。

「VBA 不動産収入管理」につきましては、不動産収入がある大家さんがご利用になる場合と、不動産管理会社のユーザー様ご利用になる場合があります。

それぞれ必要となる帳表と機能が違いますので、カスタムサービスにて対応させていただきます。

このシステムを継続的にご利用になるにはカスタムサービスのお申込が必要になります。

ユーザー様からのご要望により請求書・領収証、入居者と退去者の精算書、賃貸収入の集計表・一覧表などの帳票をカスタマイズしてシステムの仕様変更と機能追加に対応します。

不動産の大家さんは、個人確定申告用の不動産所得の収支内訳書の作成することができます。

不動産の管理会社は、請求書・領収証、入居者または退去者の精算書、賃貸収入の月次管理報告書をカスタマイズします。

カスタムサービスにより、このシステムで管理できるデータ数は最大で 900 件になります。

10 物件×30 室（戸・区画）で 300 件、または 10 物件×90 室（戸・区画）で 900 件の賃貸収入データを入力できます。

「VBA 不動産収入管理」のカスタムサービス正規版システムにつきましては、毎年更新料金が必要になります。

また不動産所得の収支内訳書で、表示できる年度は使用を開始した年度を含めて 2 年間に設定してあります。

メールに添付して送付させていただいた正規版システムは、次年度以降もご利用いただけますが、正規版システムの新たな仕様変更と機能追加および使用を開始した年度を含めて 2 年を超える年度更新には対応していません。

なおカスタムサービス正規版システムは、Excel のバージョンアップによるファイル形式の変更には対応しませんのでご了承ください。

カスタムサービスの明細はホームページの「Soft-j.com カスタムサービスのご案内」をご覧ください。

<http://www.soft-j.com/custom.html>

★不動産収入管理のカスタムサービスの例です。

- ・ 不動産の管理件数を 300 件と 900 件から選択できます。
10 物件×30 部屋(戸・区画) または 10 物件×90 部屋(戸・区画)
- ・ 請求書・領収証の仕様変更、自社ロゴ、社印を追加します。
- ・ 請求書・領収証を PDF ファイル発行してメール添付できます。
- ・ 家賃台帳などのユーザー様専用帳票を作成します。
- ・ 個人の暦年処理から法人の決算月処理へ変更します。
- ・ 賃貸収入の月次管理報告書を作成します。
- ・ 入居者または退去者の精算書を作成します。
- ・ 賃借人管理リストを作成します。
- ・ 退去者管理リストを作成します。
- ・ 封筒印刷、宛名ラベルを作成します。
- ・ CSV ファイルへの保存と読込機能を追加します。
- ・ 次年度へデータの自動更新機能を追加します。
- ・ 賃借人管理システムの新規開発に対応します。

■ 「VBA 不動産収入管理」 システムのバージョンアップとデータの移行について

「VBA 不動産収入管理」 システムのバージョンアップについて説明します。

■ 「VBA 不動産収入管理」 でのデータの CSV ファイルへのバックアップ

編集中のファイルのデータを、外部の CSV ファイルに書き出してバックアップします。

1. 「開始」メニューの「ファイルへの保存」でデータを CSV ファイルへ保存します。
このシステムのバージョンは、必ず確認をしておいてください。



2. 「名前を付けて保存」から CSV ファイル名は、ユーザーが自由につけることができます。
この例では、「新しいフォルダ」にファイル名「bakup」を付けて「保存」をクリックします。

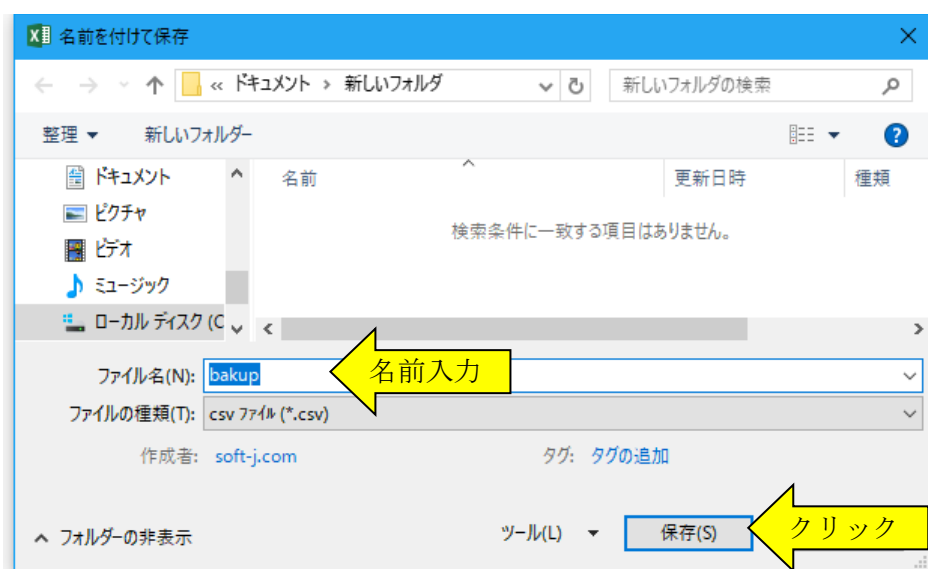

3. 「新しいフォルダ」に、ファイル名「bakup.csv」のデータバックアップ用 CSV ファイルが作成されます。
CSV ファイルを保存するフォルダは、どこでもできます。
ファイル名には、作成年月日などバックアップした日時をファイル名として付けておくと管理しやすくなります。

■ 「VBA 不動産収入管理」での CSV ファイルからのデータの復元

CSV ファイルに保存した、給与と賞与および年末調整用データを新しいシステムに読込んで復元します。

1. 新しいシステムの「開始」メニューの「ファイルから読込」で CSV ファイルからデータを読み込みます。
新しいシステムのバージョンから、システムファイルの更新を確認してください。



2. 「ファイルを開く」から CSV ファイルを選択してファイルを開きます。
必ず最初の処理で作成した CSV ファイルを指定して「開く」をクリックしてください。
これで CSV ファイルからデータの読込が完了しました。

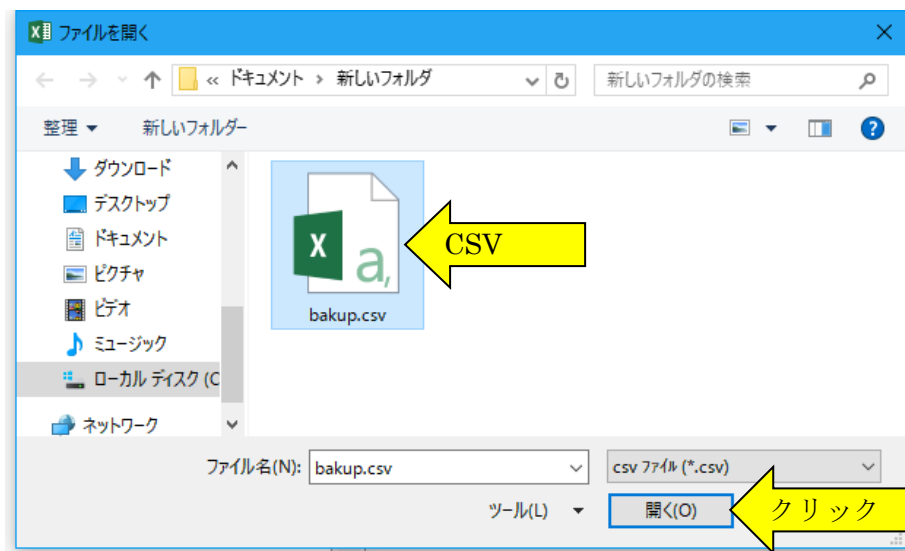

前年分のシステムファイルからのデータの移行について

「VBA 不動産収入管理」の年度更新処理は「開始」メニューの「前年データ読込」ボタンで前年分のファイルから直接データの移行ができます。

前年分と本年分のシステムファイルが同じフォルダにないと、この処理は実行できません。

この処理前に「ファイルへの保存」処理で前年分のデータを CSV ファイルにバックアップしておいてください。

「VBA 不動産収入管理」の前年分ファイルからのデータの移行について

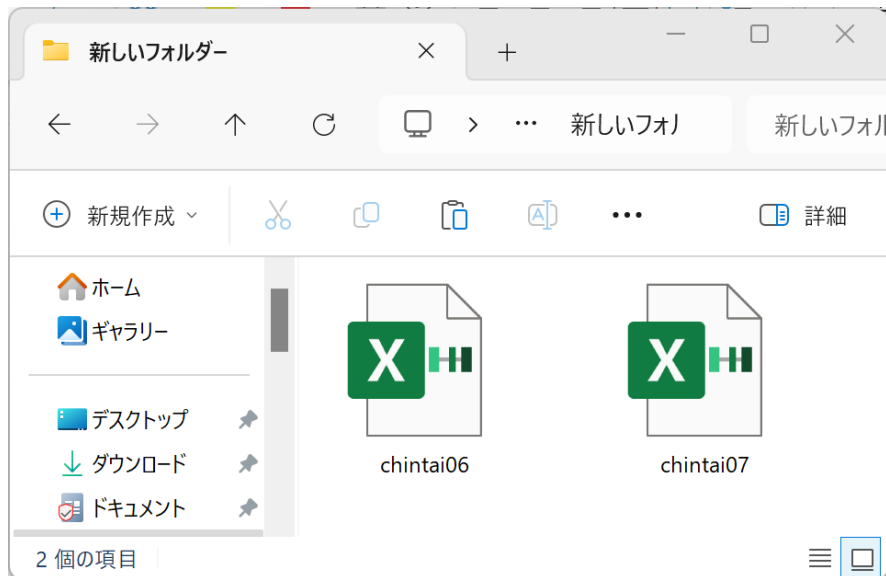

前年分ファイルから本年分ファイルへのデータの移行方法は前年の chintai06.xlsb と本年の chintai07.xlsb を同じフォルダに置きます。

「VBA 不動産収入管理」は「開始」メニューの「前年分データ読込」ボタンで、前年分のファイルから直接データの移行を実行します。

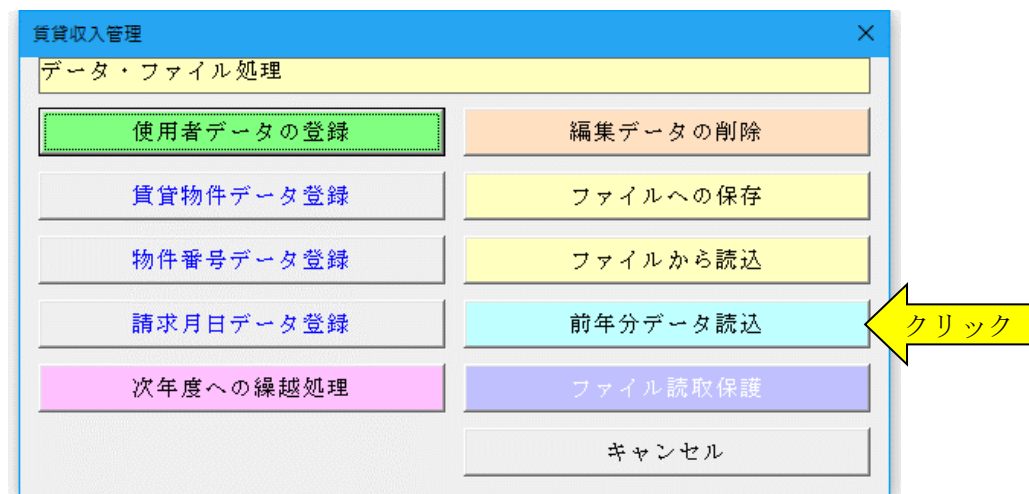

《年度更新についてのご注意》

「VBA 不動産収入管理」システムの「開始」メニューの「前年分データ読込」ボタンで、前年の賃貸物件や入居者、未収金額と前受金額などのデータが読込まれます。

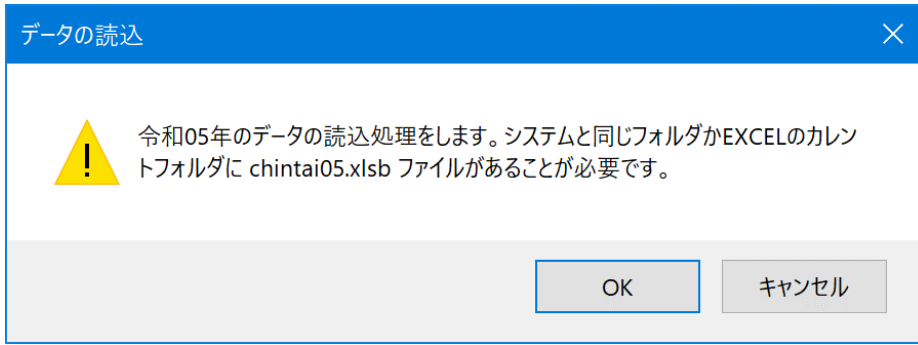

令和 07 年版の chintai07.xlsb を起動して「前年分データ読込」を実行するとメッセージが出ます。

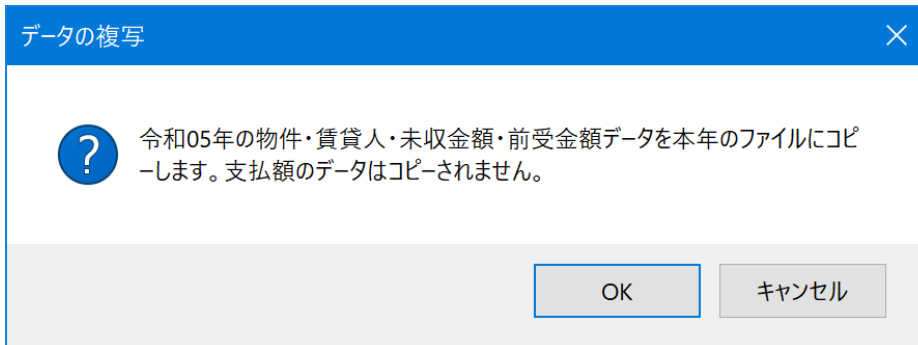

2つのファイルが同じフォルダにあると令和 06 年版の chintai06.xlsb を自動的に認識して、メッセージからデータの移行処理が開始されます。

《データ移行についてのご注意》

「VBA 不動産収入管理」の chintai06.xlsb が Excel のカレントフォルダにあると、Excel は同じフォルダにある chintai06.xlsb ファイルではなくてカレントフォルダのファイルからデータの移行を実行してしまいます。Excel のカレントフォルダは、「Excel のオプション」の「保存」の「既定のローカルファイルの保存場所」です。

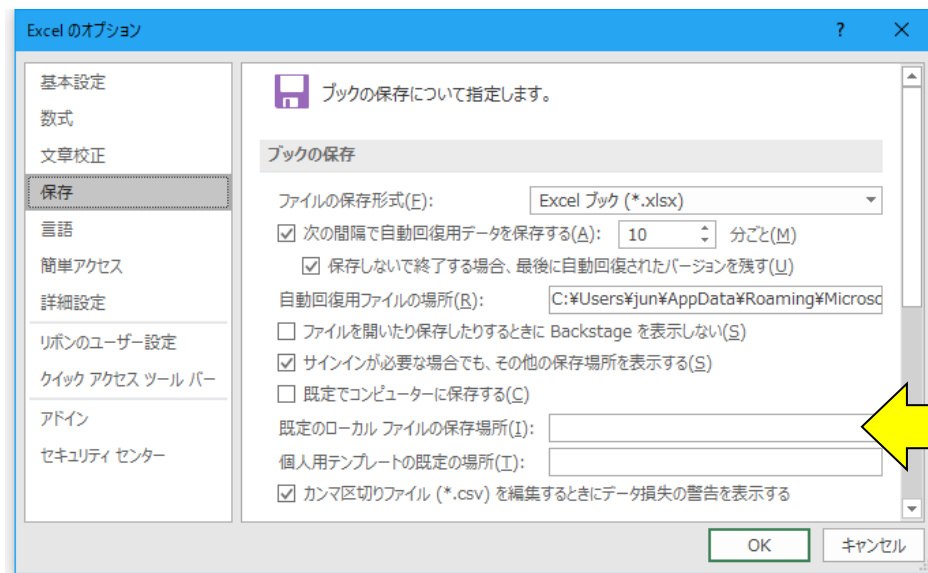

Excel は最初にこのフォルダから下のファイルを検索して開こうとします。このフォルダに ZIP ファイルを解凍後の空の chintai06.xlsb ファイルがあると、このファイルに対してデータ処理を実行しますので、データの移行が正常にできません。

■ 「開始」メニューと初期設定用フォーム

■ 「開始」メニュー

「開始」メニューからシステムの初期設定をすることができます。
編集データの削除から CSV ファイルへのバックアップやファイルからのデータの読込もこのメニューから実行できます。

貸貸収入管理

データ・ファイル処理

使用者データの登録	編集データの削除
賃貸物件データ登録	ファイルへの保存
物件番号データ登録	ファイルから読込
請求月日データ登録	前年分データ読込
次年度への繰越処理	ファイル読取保護
キャンセル	

■ 使用者データの登録

最初に使用者フォームから使用される方の氏名・住所などのデータを登録します。
使用者フォームで 30 件入力モードと 90 件入力モードが選択できます。
90 件モードを選択すると、賃貸物件ごとに 90 件入力することができますので、最大 900 件のデータを管理できます。

使用者データの登録

使用者データ

年度 令和02年分

郵便番号

住所

氏名・名称 サンプルデータ

代表者氏名

電話番号

登録件数

- 300室(300戸・区画)管理モードを使用する。
- 500室(500戸・区画)管理モードを使用する。
- 700室(700戸・区画)管理モードを使用する。
- 900室(900戸・区画)管理モードを使用する。

10物件×30室(戸・区画)で300件までのデータを管理できます。
「900室(戸・区画)登録モードを使用する。」にチェックを付けると、最大で10物件×90室(戸・区画)で900件までのデータを管理できます。

500~900室(戸・区画)の管理モードはカスタムサービスで対応します。

OK キャンセル

■ 賃貸物件データの登録

賃貸物件フォームから、賃貸している不動産の名称と住所を登録します。
賃貸物件ごとに振込入金に使用する金融機関とその略称、賃貸収入の名称が登録できます。
家賃収入は「家賃」「共益費」「駐車場」などの収入の名称を登録して下さい。
駐車場収入は「駐車場」と登録して下さい。

	賃貸物件の名称	賃貸物件の所在地
物件 1	マンション六本木	東京都港区六本木
物件 2	アパート横浜	神奈川県横浜市
物件 3	駐車場	
物件 4		
物件 5		
物件 6		
物件 7		
物件 8		
物件 9		
物件 10		

マンション・アパート・駐車場の名称を入力します。

OK キャンセル

賃貸物件ごとに、使用する賃貸収入の項目名を登録します。
「共益費」は2番目に、「駐車場」は3番目に登録してください。

	賃貸収入	項目 1	項目 2	項目 3	項目 4	項目 5
物件 1	家賃	共益費	駐車料金			その他
物件 2	家賃	共益費	水道代			その他
物件 3						
物件 4						
物件 5						
物件 6						
物件 7						
物件 8						
物件 9						
物件 10						

賃貸物件ごとに賃貸収入で使用する項目を登録します。
共益費は項目1に、駐車場は項目2に登録して下さい。

OK キャンセル

■ 賃貸番号データの登録

賃貸物件ごとに賃貸番号データを登録します。
家賃収入は、賃貸している部屋番号等のデータを入力して下さい。
駐車場収入は、賃貸している駐車場の管理番号等を入力して下さい。

物件番号	部屋番号
1	101
2	102
3	103
4	104
5	105
6	201
7	202
8	203
9	204
10	205
11	
12	
13	
14	
15	

賃貸物件
マンション六本木

物件住所
東京都港区六本木

賃貸物件を選択してから、その賃貸物件ごとに部屋番号や駐車場の区画番号や管理コードなどを入力して下さい。

物件番号データは、10物件×30室(戸・区画)で300件または10物件×90室(戸・区画)で900件までの物件番号を登録することができます。

OK キャンセル

■ 請求年月日データ登録

不動産収入を請求する年月日が固定されている場合に入力して下さい。
このデータは請求金額が入力されると、自動参照されます。
賃貸物件ごとに、請求月日を登録することができます。

請求年月日	請求年月日
1月	H29.12.20
2月	H30.01.20
3月	H30.02.20
4月	H30.03.20
5月	H30.04.20
6月	H30.05.20
7月	H30.06.20
8月	H30.07.20
9月	H30.08.20
10月	H30.09.20
11月	H30.10.20
12月	H30.11.20

賃貸物件
マンション六本木

物件住所
東京都港区六本木

年月日は H28.12.31 のように入力して下さい。
請求年月日の一括登録ができます。

賃貸物件ごとに請求年月日を入力します。

OK キャンセル

■ ファイルを開くパスワードの設定について

● 個人情報の保護について

個人情報は適切な管理のために必要な措置を講じなければなりません。このため「VBA 不動産収入管理」システムは会員の個人情報を扱う必要のある担当者のみがファイルの参照や更新ができるような仕組みが必要になります。

「VBA 不動産収入管理」システムの Excel ファイルは、ファイルを開くときのパスワードを設定して対応します。

▼ Excel ファイルを開くときに「読み取りパスワード」を設定する手順

1. 「開始」メニューの「ファイル読取保護」ボタンをクリックします。表示されるメッセージでは「OK」ボタンをクリックします。

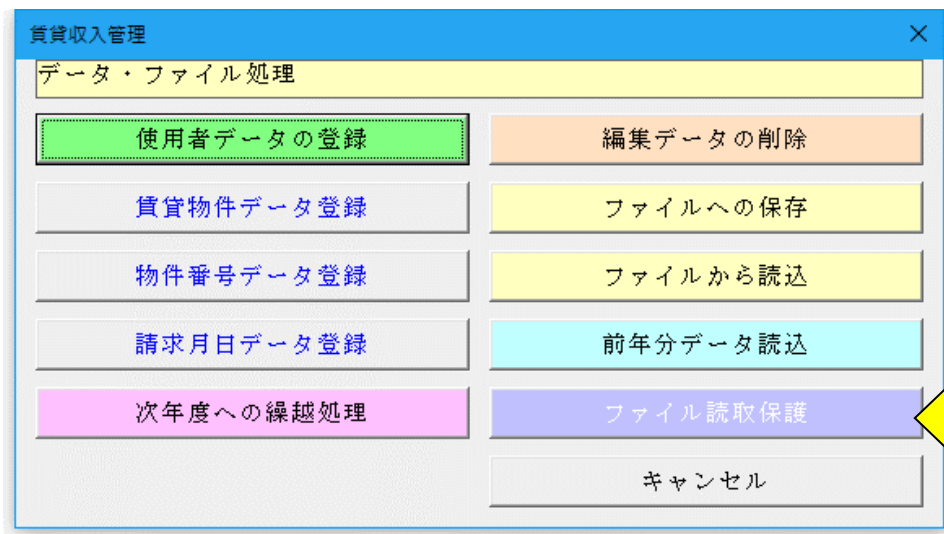

《ファイルの保護》

個人情報データなどの第三者に見られると支障がある Excel ファイルに読み取りパスワードを設定して、ファイルを開く際にパスワードが必要とすることができます。

2. 「読み取りパスワード」を 15 文字以内で入力します。

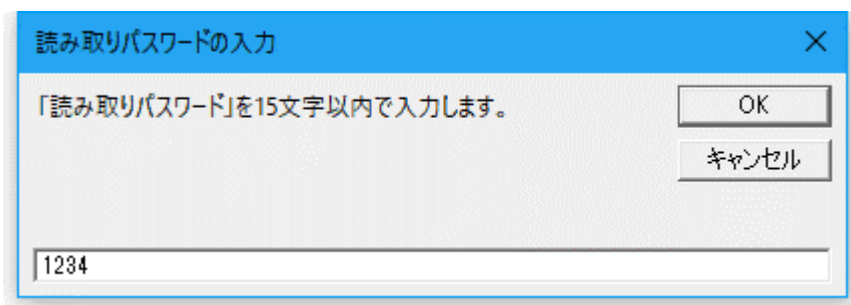

3. 次のこのファイルを開く場合は、設定した「読み取りパスワード」の入力が必要になります。

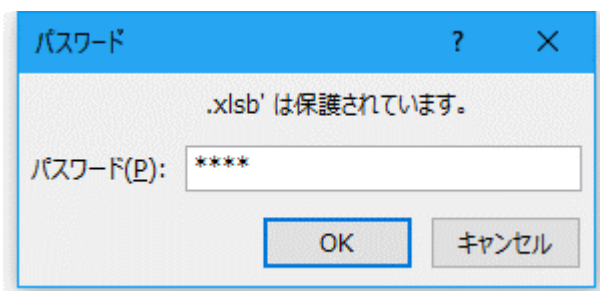

《ご注意》

Excel ファイルに設定した読み取りパスワードを忘れると、システムのファイルを開くことができなくなりますのでご注意ください。

■ 「編集」メニューと入力用フォーム

「編集」メニューからデータを編集する物件を選択します。

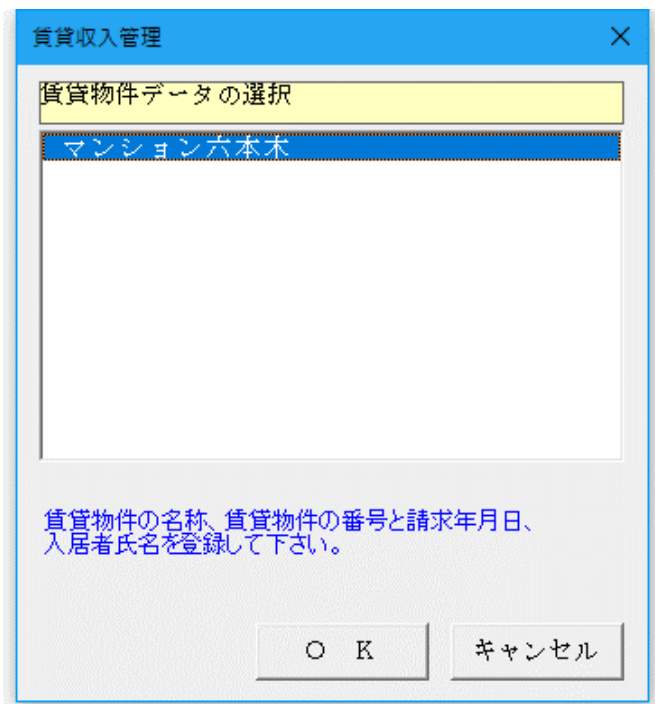

賃貸収入管理

賃貸物件データの選択

マンション六本木

賃貸物件の名称、賃貸物件の番号と請求年月日、
入居者氏名を登録して下さい。

○ K キャンセル

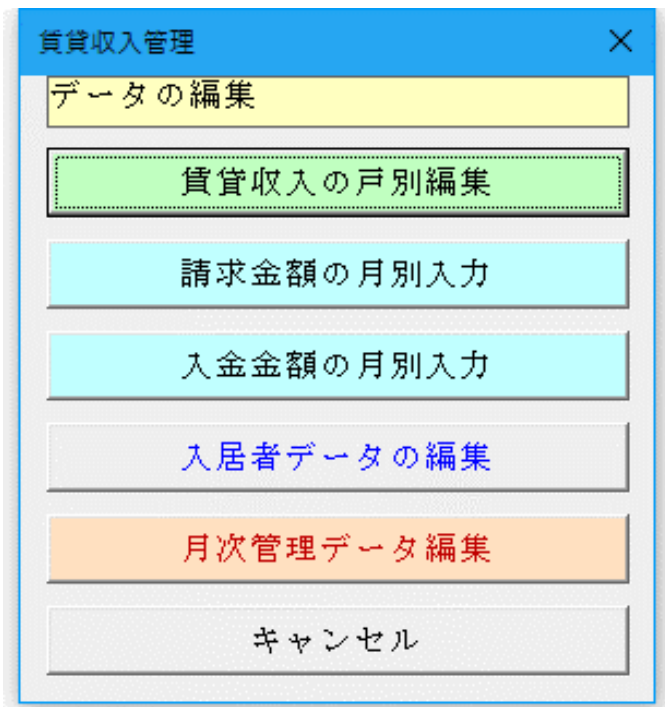

賃貸収入管理

データの編集

賃貸収入の戸別編集

請求金額の月別入力

入金金額の月別入力

入居者データの編集

月次管理データ編集

キャンセル

■ 不動産収入データ入力

データは最初に不動産収入の請求金額を入力して、入金金額で消しこみしていく手順になります。

賃貸収入を請求してから入金がない場合には、未収金額として残ります。

入力方法は戸別編集フォームで1件ごとに入力することができます。

また請求金額の月別入力フォームと入金金額フォームで月別に一括入力を行うことができます。

■ 戸別編集フォーム

戸別編集フォームから、賃貸物件の賃貸番号ごとに不動産の請求金額と入金金額データの編集ができます。賃貸物件ごとに入力して、未収金額と前受金額の管理ができます。

編集しているデータを変更するには「データの検索」ボタンまたは「前へ」「後へ」ボタンを使用して下さい。請求年月日と入金年月日は、「R03.12.25」という形式で入力して下さい。

前年から繰り越している、未収金額又は前受金額がある場合には入力欄に入力しておいて下さい。
このシステムは、消費税の課税と非課税の区分には対応していないのですべて税込金額で入力します。

「賃貸収入の請求金額データ」の入力

賃貸物件

物件住所

物件番号

入居者の氏名は、入居者データ入力
フォームから変更して下さい。

データの検索

入居者の編集

賃貸収入の請求金額データ | 賃貸収入の入金金額データ |

請求月日は H28.12.31 の形式で入力します。

入居者氏名	請求月日	家賃	共益費	駐車料金	その他	借賃料合計額	礼金・更新料	敷金・保証金	敷金・保証金前年残高
1月 福井奈々子	H29.12.20	70,000	5,000	8,000	0	83,000	0	0	220,000
2月 福井奈々子	H30.01.20	70,000	5,000	8,000	0	83,000	0	0	0
3月 福井奈々子	H30.02.20	70,000	5,000	8,000	0	83,000	0	0	0
4月 福井奈々子	H30.03.20	70,000	5,000	8,000	0	83,000	0	-220,000	0
5月 福井奈々子	H30.04.20	70,000	5,000	8,000	0	83,000	80,000	250,000	0
6月 福井奈々子	H30.05.20	70,000	5,000	8,000	0	83,000	0	0	0
7月 福井奈々子	H30.06.20	70,000	5,000	8,000	0	83,000	0	0	0
8月 福井奈々子	H30.07.20	70,000	5,000	8,000	0	83,000	0	0	0
9月 福井奈々子	H30.08.20	70,000	5,000	8,000	0	83,000	0	0	0
10月 福井奈々子	H30.09.20	70,000	5,000	8,000	0	83,000	0	0	0
11月 福井奈々子	H30.10.20	70,000	5,000	8,000	0	83,000	0	0	0
12月 福井奈々子	H30.11.20	70,000	5,000	8,000	0	83,000	0	0	0
合計		840,000	60,000	96,000	0	996,000	80,000	30,000	

賃貸料から入力すると入居者氏名と請求月日はコピーされます。

最初 前へ 次へ 最後

前後のデータに移動できます

データのコピー

データのクリア

保存

キャンセル

「賃貸収入の入金金額データ」の入力フォーム

賃貸物件

物件住所

物件番号

入居者の氏名は、入居者データ入力
フォームから変更して下さい。

データの検索

入居者の編集

賃貸収入の請求金額データ | 賃貸収入の入金金額データ |

前年よりの繰越金額

入居者氏名	請求合計金額	入金月日	入金区分	入金金額1	入金金額2	未収金額	前受金額	備考
1月 福井奈々子	83,000	H29.12.30	現金	83,000	0			
2月 福井奈々子	83,000	H30.1.31	現金	83,000	0			
3月 福井奈々子	83,000	H30.2.28	現金	83,000	0			
4月 福井奈々子	-137,000	H30.3.30	現金	83,000	-220,000			
5月 福井奈々子	393,000	H30.4.30	東京スタ	83,000	310,000			
6月 福井奈々子	83,000	H30.5.31	東京スタ	83,000	0			
7月 福井奈々子	83,000	H30.6.30	東京スタ	83,000	0			
8月 福井奈々子	83,000	H30.7.30	現金	83,000	0			
9月 福井奈々子	83,000	H30.8.30	現金	83,000	0			
10月 福井奈々子	83,000	H30.9.30	東京スタ	83,000	0			
11月 福井奈々子	83,000	H30.10.30	現金	83,000	0			
12月 福井奈々子	83,000	H30.11.30	現金	83,000	0			
合計	1,086,000			996,000	90,000			

賃貸人が変更になった場合は、未収金額と前受金額を必ず0円にしてください。

入金金額2は礼金と敷金・保証金を入力して下さい。

最初 前へ 次へ 最後

前後のデータに移動できます

データのコピー

データのクリア

保存

キャンセル

■ 請求金額の月別入力フォーム

請求金額の月別入力フォームから、月ごとに不動産の請求金額データの編集ができます。
 「入力する月」ボックスで入力する月の変更ができます。
 「次項」「前項」ボタンで15件ごとに入力データを一括入力することができます。

賃貸収入の請求額データの入力

賃貸物件: マンション六本木
 物件住所: 東京都港区六本木
 入力する月: 1月分

入居者の氏名は、入居者データ入力フォームから変更して下さい。
 賃貸料から入力すると自動コピーされます。

賃貸収入の請求額データ

入居者氏名	物件番号	請求月日	家賃	共益費	駐車料金			その他	賃貸料合計	礼金・更新料	敷金・保証金
福井奈々子	101	H29.12.20	70,000	5,000	8,000	0	0	0	83,000	0	0
	102		0	0	0	0	0	0	0	0	0
岡田三郎	103	H29.12.20	72,000	5,000	8,000	0	0	0	85,000	0	0
山田太郎	104	H29.12.20	76,000	5,000	6,000	0	0	0	87,000	0	0
佐藤一郎	105	H29.12.20	75,000	5,000	6,000	0	0	0	86,000	0	0
鈴木三郎	201	H29.12.20	76,000	5,000	6,000	0	0	0	87,000	0	0
飯田かおり	202	H29.12.20	78,000	5,000	6,000	0	0	0	89,000	0	0
山本大輔	203	H29.12.20	79,000	5,000	8,000	0	0	0	92,000	0	0
	204		0	0	0	0	0	0	0	0	0
	205		0	0	0	0	0	0	0	0	0
			0	0	0	0	0	0	0	0	0
			0	0	0	0	0	0	0	0	0
			0	0	0	0	0	0	0	0	0
			0	0	0	0	0	0	0	0	0
			0	0	0	0	0	0	0	0	0
			0	0	0	0	0	0	0	0	0

請求月日は H29.12.31 の形式で入力します。

前頁へ 次頁へ 前後のページに移動できます。変更は「保存」ボタンで確定して下さい。 データのコピー データのクリア 保存 キャンセル

■ 入金金額の月別入力フォーム

入金金額の月別入力フォームから、月ごとに不動産の入金金額データの編集ができます。
 「入力する月」ボックスで入力する月の変更ができます。
 「次項」「前項」ボタンで15件ごとに入力データを一括入力することができます。
 「入金区分」は「現金」から「預金」が使用できます。賃貸物件フォームで登録した「金融機関の略称」が選択されます。

賃貸収入の入金額データの入力

賃貸物件: マンション六本木
 物件住所: 東京都港区六本木
 入力する月: 1月分

入居者の氏名は、入居者データ入力フォームから変更して下さい。

賃貸収入の入金額データ

入居者氏名	物件番号	請求合計金額	入金月日	入金区分	入金金額1	入金金額2	備考
福井奈々子	101	83,000	H29.12.30	現金	83,000	0	
	102	0	H29.12.30	現金	82,000	0	
岡田三郎	103	85,000	H29.12.30	現金	85,000	0	
山田太郎	104	87,000	H29.12.29	東京スタ	87,000	0	
佐藤一郎	105	86,000	H29.12.29	現金	86,000	0	
鈴木三郎	201	87,000	H29.12.30	現金	87,000	0	
飯田かおり	202	89,000	H29.12.31	現金	89,000	0	
山本大輔	203	92,000	H29.12.31	現金	92,000	0	
	204	0			0	0	
	205	0			0	0	
		0			0	0	
		0			0	0	
		0			0	0	
		0			0	0	
		0			0	0	
		0			0	0	

入金月日は H29.12.31 の形式で入力します。 入金金額2は礼金と敷金・保証金を入力して下さい。

前頁へ 次頁へ 前後のページに移動できます。変更は「保存」ボタンで確定して下さい。 データのクリア 保存 キャンセル

■ 入居者データの登録

賃貸物件の賃貸番号ごとに、入居者の氏名・名称や連絡先などのデータを登録します。
このデータは請求金額が入力されると、自動参照されます。

入居者データフォームから、入居者データの編集ができます。勤務先、保証人、紹介者などのデータが登録できま
す。

途中で入居者が入れ替わった場合には、必ずこのデータを更新しておいて下さい。
入居者が交代した場合には、未収金額と前受金額は0円にしておいて下さい。
また、礼金・更新料や敷金・保証金のデータも更新しておいて下さい。

このシステムは、退去者データを保存しておくことができますので、データを更新する前には保存しておいて下さい。

賃貸契約と賃貸物件の明細データを入力することができます。

入居者データの入力



賃貸物件	マンション六本木	データの検索
物件住所	東京都港区六本木	
物件番号	102	
入居者氏名	佐藤次郎	

入居者のデータ [賃貸契約データ] | 物件明細データ |

契約年月日		賃借料	0
入居年月日		共益費	0
更新予定日		駐車場	0
退去予定日		礼金・更新料	0
駐車場番号		敷金・保証金	200,000
契約年月日		前年未収金額	0
車種(ナンバー)		前年前受金額	0

賃貸人が変更になった場合には、未収金額と前受金額は必ず0円にして下さい。

退去者データの保存

新しい入居者の入力前に古い入居者のデータを残す場合には「退去者データの保存」ボタンを使用して下さい。重複して登録される場合がありますので、このボタンは退去時のみ1回使用して下さい。

振込先銀行	
振込日	
公共料金停止日	

最初 前へ 次へ 最後 前後のデータ外に移動できます データのクリア 保存 キャンセル

賃貸物件

データの検索

物件住所

物件番号

入居者氏名

入居者のデータ | 賃貸契約データ | 物件明細データ

面積

貸屋・貸地区分

間取り

住宅用区分

修繕履歴

メモ履歴

最初 前へ 次へ 最後

前後のデータに移動できます

データのクリア

保存

キャンセル

■ 月別報告書と年間報告書の作成とワークシート

■ 月別報告書データの入力フォーム

不動産管理用に賃貸収入の月別報告書と年間報告書のデータ入力とワークシートの表示と印刷をします。

不動産収入の月別報告書データの登録

作成する月: 1月分

月別報告書・管理料計算 | 連絡事項・メモ入力

科目名	金額	科目名	金額
家賃	528,000	その他収入	0
共益費	35,000		0
駐車料金	48,000	収入合計額	0
	0	管理料	0
	0	維持管理費	0
その他	0	電気料金	0
賃貸料合計額	609,000	ガス料金	0
礼金・更新料	0	水道料金	0
敷金・保証金	0	消耗品費	0
請求合計金額	609,000	修繕費	0
入金金額1	691,000	広告料	0
入金金額2	0		0
入金合計金額	691,000	その他支出	0
未収金額	0	支出額合計	0
前受金額	82,000	差引支払額	691,000

管理費計算

賃貸料合計額に割合を乗じて計算します

月別報告書の作成後に、賃貸料の請求金額または入金金額を訂正すると年間報告書と不一致が発生しますのでご注意ください。

OK キャンセル

不動産収入の月別報告書データの登録

作成する月: 1月分

月別報告書・管理料計算 | 連絡事項・メモ入力

連絡事項・メモ

月別報告書の作成後に、賃貸料の請求金額または入金金額を訂正すると年間報告書と不一致が発生しますのでご注意ください。

OK キャンセル

「表示」と「印刷」システムとワークシート

「表示」と「印刷」メニュー

ワークシートの表示と印刷ができます。

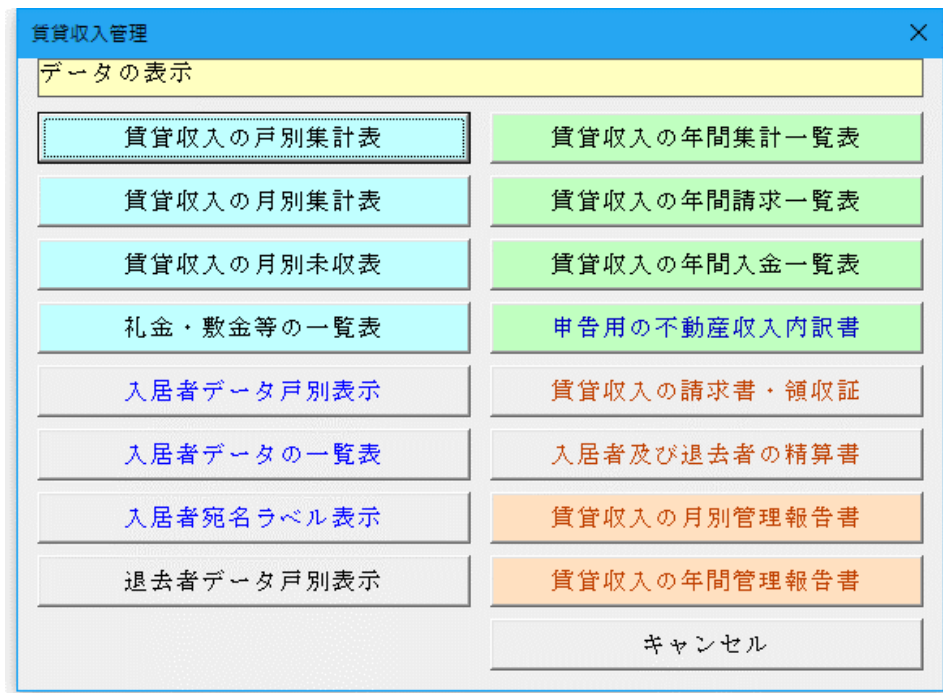

○「賃貸収入の戸別集計表」の表示と印刷用ワークシート

賃貸料収入の戸別集計表

賃貸物件	マンション六本木	物件	102	平成26年分	サンプルデータ
所在地	東京都港区六本木	番号			山田太郎
入居者氏名	佐藤次郎	郵便番号	008-3397	電話番号	
生年月日		住所	東京都足立区	更新予定日	

月	入居者氏名	請求 年月日	家賃	共益費	駐車料金	その他	賃貸料 合計金額	礼金・ 更新料	敷金・ 保証金	請求 合計金額
1月	佐藤次郎	H25.12.20	80,000	10,000			70,000			70,000
2月	佐藤次郎	H26.1.20	80,000	10,000			70,000			70,000
3月	佐藤次郎	H26.2.20	80,000	10,000			70,000			70,000
4月	佐藤次郎	H26.3.20	80,000	10,000			70,000			70,000
5月	佐藤次郎	H26.4.20	80,000	10,000			70,000			70,000
6月	佐藤次郎	H26.5.20	80,000	10,000			70,000			70,000
7月	佐藤次郎	H26.6.20	85,000	10,000			75,000			75,000
8月	佐藤次郎	H26.7.20	85,000	10,000			75,000			75,000
9月	佐藤次郎	H26.8.20	85,000	10,000			75,000			75,000
10月	佐藤次郎	H26.9.20	85,000	10,000			75,000			75,000
11月	佐藤次郎	H26.10.20	85,000	10,000			75,000			75,000
12月	佐藤次郎	H26.11.20	85,000	10,000			75,000			75,000
計			750,000	120,000			870,000			870,000

月	入居者氏名	入金 年月日	請求 合計金額	入金区分	入金金額1	入金金額2	未収金額	前受金額	備考
1月	佐藤次郎	H25.12.30	70,000	現金	70,000			70,000	
2月	佐藤次郎	H26.1.31	70,000	現金	70,000			70,000	
3月	佐藤次郎	H26.2.28	70,000	現金	70,000			70,000	
4月	佐藤次郎	H26.3.31	70,000	現金	70,000			70,000	
5月	佐藤次郎	H26.4.30	70,000	現金	70,000			70,000	
6月	佐藤次郎	H26.5.30	70,000	現金	70,000			70,000	
7月	佐藤次郎	H26.6.30	75,000	現金	75,000			70,000	
8月	佐藤次郎	H26.7.31	75,000	現金	75,000			70,000	
9月	佐藤次郎	H26.8.31	75,000	現金	75,000			70,000	
10月	佐藤次郎	H26.9.30	75,000	東京スター	75,000			70,000	
11月	佐藤次郎	H26.10.31	75,000	東京スター	75,000			70,000	
12月	佐藤次郎	H26.11.30	75,000	東京スター	75,000			70,000	
計			870,000		870,000				

前年より 未収金額	
前年より 前受金額	70,000
敷金・保証金 前年の残高	200,000

○「賃貸収入の月別集計表」の表示と印刷用ワークシート

賃貸物件	マンション六本木
所在地	東京都港区六本木

賃貸料収入の月別集計表
1月分

平成26年分

サンプルデータ

山田太郎

入居者氏名	物件番号	請求年月日	家賃	共益費	駐車料金		その他	賃貸料合計金額	礼金・更新料	敷金・保証金	請求合計金額
山田一郎	101	H25.12.20	60,000	10,000	10,000			80,000			80,000
佐藤次郎	102	H25.12.20	60,000	10,000				70,000			70,000
岡田三郎	103	H25.12.20	60,000	10,000				70,000			70,000
	201										
	202										
	203										
	301										
	302										
	303										

賃貸物件	マンション六本木
所在地	東京都港区六本木

賃貸料収入の月別集計表
1月分

平成26年分

入居者氏名	物件番号	入金年月日	請求合計金額	入金区分	入金金額1	入金金額2	入金合計金額	未収金額	前受金額	備考
山田一郎	101	H25.12.30	80,000	現金	80,000		80,000			
佐藤次郎	102	H25.12.30	70,000	現金	70,000		70,000		70,000	
岡田三郎	103	H25.12.30	70,000	現金	70,000		70,000			
	201									
	202									
	203									
	301									
	302									
	303									

○「賃貸収入の月別未収金一覧表」の表示と印刷用ワークシート

賃貸物件	マンション六本木
所在地	東京都港区六本木

賃貸収入の月別未収金一覧表
平成26年 1月分

サンプルデータ

山田太郎

入居者氏名	物件番号		請求合計金額	入金金額1	入金金額2	前月より繰越金額	未収金額	備考
山田一郎	101		80,000	80,000				
佐藤次郎	102		70,000	70,000				
岡田三郎	103		70,000	70,000				
	201							
	202							
	203							
	301							
	302							
	303							

○「賃貸料収入の年間集計表」の表示と印刷用ワークシート

賃貸物件	マンション六本木
所在地	東京都港区六本木

賃貸料収入の年間集計表
平成26年分

サンプルデータ
山田太郎

入居者氏名	物件番号	家賃	共益費	駐車料金	その他	賃貸料 合計金額	礼金・ 更新料	敷金・ 保証金	請求 合計金額
福井奈々子	101	720,000	120,000	40,000		880,000	60,000	30,000	970,000
佐藤次郎	102	750,000	120,000			870,000			870,000
岡田三郎	103	735,000	120,000			855,000			855,000
	201								
	202								
	203								
	301								
	302								
	303								

賃貸物件	マンション六本木
所在地	東京都港区六本木

賃貸料収入の年間集計表
平成26年分

入居者氏名	物件番号	請求 合計金額	入金金額1	入金金額2	入金 合計金額	未収金額	前受金額	前年より 未収金額	前年より 前受金額
福井奈々子	101	970,000	950,000	80,000	1,040,000		70,000		
佐藤次郎	102	870,000	870,000		870,000		70,000		70,000
岡田三郎	103	855,000	700,000		700,000	155,000			
	201								
	202								
	203								
	301								
	302								
	303								

○「賃貸収入の年間請求一覧表」の表示と印刷用ワークシート

賃貸物件	マンション六本木
所在地	東京都港区六本木

賃貸収入の年間請求一覧表
平成26年分

サンプルデータ
山田太郎

不動産の賃貸収入の年間請求一覧表です。

入居者氏名	物件番号	1月分	2月分	3月分	4月分	5月分	6月分	7月分	8月分	9月分	10月分	11月分	12月分
福井奈々子	101	80,000	80,000	80,000	80,000	70,000	70,000	70,000	70,000	70,000	70,000	70,000	70,000
佐藤次郎	102	70,000	70,000	70,000	70,000	70,000	70,000	75,000	75,000	75,000	75,000	75,000	75,000
岡田三郎	103	70,000	70,000	70,000	70,000	70,000	70,000	70,000	75,000	75,000	75,000	70,000	70,000
	201												
	202												
	203												
	301												
	302												
	303												

○「不動産所得の収支内訳書」の表示と印刷用ワークシート

平成26年分 不動産所得の収入内訳書

マンション六本木

サンプルデータ
山田太郎

番号	貸家用途 等の別	不動産の所在地	賃借人の氏名	賃貸契約 期間	貸付 面積	本年中の収入金額				保証料 金 (年末残高)
						賃貸料		礼金・権利 更新料	名義書換料 その他	
						月額	年額			
1	マンション 住宅用	東京都港区六本木	101 山田太郎	25 1 ~ 25 4	78.00	80,000	320,000			
2	マンション 住宅用	東京都港区六本木	101 福井奈々子	25 5 ~ 25 12	78.00	70,000	560,000	60,000		250,000
3	マンション 住宅用	東京都港区六本木	102 佐藤次郎	25 1 ~ 25 6	78.00	70,000				
4	マンション 住宅用	東京都港区六本木	102 佐藤次郎	25 7 ~ 25 12	78.00	75,000	870,000			200,000
5	マンション 住宅用	東京都港区六本木	103 岡田三郎	25 1 ~ 25 7	89.00	70,000				
6	マンション 住宅用	東京都港区六本木	103 岡田三郎	25 8 ~ 25 10	89.00	75,000				
7	マンション 住宅用	東京都港区六本木	103 岡田三郎	25 11 ~ 25 12	89.00	70,000	855,000			200,000
				~						
				~						
合計金額						2,805,000	60,000			650,000

○「請求書と領収証」の表示と印刷用ワークシート

御 請 求 書

〒 008-8897

東京都足立区

佐藤次郎

様

マンション六本木

102

号室

下記のとおり御請求申し上げます。

請求日 平成25年12月20日

サンプルデータ

〒 230-0098

神奈川県横浜市

電話 03-8879-8876

【振込先】

東京スター 上野

普通 00123456

月 分	請 求 内 訳	請求金額	その他
1月分	家賃	80,000	
1月分	共益費	10,000	
1月分	駐車料金		
1月分			
1月分			
1月分	その他		
備考・御支払期限	小 計	70,000	
	繰越金額		
	合 計	70,000	

前回御請求額	
前回御入金額	
繰越金額	

今回御請求額	70,000
--------	--------

領 収 証

佐藤次郎

様

平成26年2月11日

マンション六本木

102

金 額	70,000
-----	--------

入金区分	現金
挿 要	1月分

上記のとおり領収いたしました。

収入印紙

サンプルデータ

〒 230-0098

神奈川県横浜市

電話 03-8879-8876

■ 不動産所得の収入金額の入力方法

地代・家賃などの不動産所得の収入金額は、その不動産賃貸借契約書に記載されている金額となりますが、どの時点で収入金額に計上すべきかについては2つの方法が考えられます。

例えば、当月分の家賃は前月末日までに家主に送金する場合、家賃収入の計上方法には、①入金の際に収入を計上する方法、②期間対応により収入を計上する方法の2つがあります。

所得税法では、①の入金の際に収入を計上する方法を原則としています。②の期間対応により収入を計上する方法でも差し支えないとしています。

● 入金の際に収入を計上する（「前受経理」をしない場合）

10月より入居を開始した場合、10月分の家賃は9月末日までに入金されますので、9月分から12月分の4ヶ月分の家賃が不動産所得の収入金額となります。

賃貸収入の請求額・入金額データの入力

賃貸物件: マンション六本木
 物件住所: 東京都港区六本木
 物件番号: 201
 入居者氏名: 山田太郎

データの検索
 入居者の編集

賃貸収入の請求額データ | 賃貸収入の入金額データ |

請求月日は H25.12.31 の形式で入力します。 敷金・保証金前年残高: 0

入居者氏名	請求月日	家賃	共益費	駐車料金	その他	賃貸料合計額	礼金・更新料	敷金・保証金
1月		0	0	0	0	0	0	0
2月						0		
3月						0		
4月						0		
5月						0		
6月						0		
7月						0		
8月						0		
9月	山田太郎	H27.9.30	70,000			70,000		
10月	山田太郎	H27.10.31	70,000			70,000		
11月	山田太郎	H27.11.30	70,000			70,000		
12月	山田太郎	H27.12.30	70,000			70,000		
合計		280,000	0	0	0	280,000	0	0

賃貸料から入力すると入居者氏名と請求月日はコピーされます。

最初 前へ 次へ 最後 前後のデータに移動できます データのコピー データのクリア 保存 キャンセル

賃貸収入の請求額・入金額データの入力

賃貸物件: マンション六本木
 物件住所: 東京都港区六本木
 物件番号: 201
 入居者氏名: 山田太郎

データの検索
 入居者の編集

賃貸収入の請求額データ | 賃貸収入の入金額データ |

前年よりの繰越金額: 0 0

入居者氏名	請求合計金額	入金月日	入金区分	入金金額1	入金金額2	未収金額	前受金額	備考
1月	0			0	0			
2月	0							
3月	0							
4月	0							
5月	0							
6月	0							
7月	0							
8月	0							
9月	70,000	H27.9.30	現金	70,000				
10月	70,000	H27.10.31	現金	70,000				
11月	70,000	H27.11.30	現金	70,000				
12月	70,000	H27.12.31	現金	70,000				
合計	280,000			280,000	0			

賃貸人が変更になった場合は、未収金額と前受金額は必ず0円にしてください。 入金金額2は礼金と敷金・保証金を入力して下さい。

最初 前へ 次へ 最後 前後のデータに移動できます データのコピー データのクリア 保存 キャンセル

● 期間対応により収入を計上する（「前受経理」をする場合）

10月より入居を開始した場合、10月分の家賃は9月末日までに入金されますが、これは10月分の「前受金額」となるため10月分から12月分の3ヶ月分の家賃が不動産所得の収入金額となります。

賃貸収入の請求額・入金額データの入力

賃貸物件: マンション六本木
 物件住所: 東京都港区六本木
 物件番号: 201
 入居者氏名: 山田太郎

入居者の氏名は、入居者データ入力フォームから変更して下さい。
 データの検索
 入居者の編集

賃貸収入の請求金額データ | 賃貸収入の入金額データ |

請求月日は H25.12.31 の形式で入力します。 敷金・保証金前年残高: 0

入居者氏名	請求月日	家賃	共益費	駐車料金		その他	賃貸料合計額	礼金・更新料	敷金・保証金
	1月	0	0	0	0	0	0	0	0
	2月						0		
	3月						0		
	4月						0		
	5月						0		
	6月						0		
	7月						0		
	8月						0		
	9月						0		
山田太郎	H27.9.30	70,000					70,000		
山田太郎	H27.10.31	70,000					70,000		
山田太郎	H27.11.30	70,000					70,000		
合計		210,000	0	0	0	0	210,000	0	0

賃貸料から入力すると入居者氏名と請求月日はコピーされます。

最初 前へ 次へ 最後 前後のデータに移動できます データのコピー データのクリア 保存 キャンセル

賃貸収入の請求額・入金額データの入力

賃貸物件: マンション六本木
 物件住所: 東京都港区六本木
 物件番号: 201
 入居者氏名: 山田太郎

入居者の氏名は、入居者データ入力フォームから変更して下さい。
 データの検索
 入居者の編集

賃貸収入の請求金額データ | 賃貸収入の入金額データ |

前年よりの繰越金額: 0 0

入居者氏名	請求合計金額	入金月日	入金区分	入金金額1	入金金額2	未収金額	前受金額	備考
	0			0	0			
	0							
	0							
	0							
	0							
	0							
	0							
	0							
	0	H27.9.30	現金	70,000			70,000	
山田太郎	70,000	H27.10.31	現金	70,000			70,000	
山田太郎	70,000	H27.11.30	現金	70,000			70,000	
山田太郎	70,000	H27.12.31	現金	70,000			70,000	
合計	210,000			280,000	0			

賃貸人が変更になった場合のみ、未収金額と前受金額は必ず0円にして下さい。 入金金額2は礼金と敷金・保証金を入力して下さい。

最初 前へ 次へ 最後 前後のデータに移動できます データのコピー データのクリア 保存 キャンセル

9月分には不動産収入の請求金額の発生がないために、9月30日に入金された金額は「前受金額」になります。

期間対応により収入を計上する方法では、12月に入金された金額は、翌年の「前受金額」として引き継がれます。

■ 不動産所得の計算

このシステムで作成される「不動産所得の収支内訳書」から、個人の不動産所得の計算について解説します。

● 不動産所得について

不動産所得とは、土地や建物、不動産の上に存する権利、船舶、航空機の貸付けから生ずる所得をいいます。土地や建物の貸付業をしている場合であっても不動産所得となります。

不動産所得の金額＝総収入金額－必要経費

総収入金額とは、その年において収入すべき金額をいいます。そのため、金銭以外の物や権利その他経済的利益も総収入金額に算入されます。

不動産の貸付けに際して受ける権利金や頭金、更新料、名義書換料も不動産所得になりますが、借地権などの設定により一時に受ける権利金や頭金などについては譲渡所得や事業所得になるものがあります。

必要経費とは、修繕費、減価償却費、固定資産税、火災保険料等、総収入金額を得るために必要な費用をいいます。

損益通算の特例

不動産所得では、不動産所得で生じた赤字の金額のうち土地等を取得するために要した負債の利子の額に相当する部分の金額については 損益通算の対象とはなりませんので注意して下さい。

■ 不動産所得の収入金額の計算

不動産所得の総収入金額とは、その年において収入すべき金額をいいます。そのため、金銭以外の物や権利その他経済的利益も総収入金額に算入されます。

賃借料

地代や家賃などの収入すべき時期は、それぞれ次の日となります。

- ① 契約又は慣習により賃借料の支払日が決めてあるものは、その支払日
- ② 支払日の定められていないものについては、その賃借料の支払を受けた日（請求があった時に支払うべきものについては、その請求日）

現実に入金していなくても収入すべき時期が来ているものは、計上します。

なお、継続的な記帳に基づいて不動産所得の金額を計算しているなどの一定の要件に該当する場合は、その年の貸付期間に対応する賃借料の額を その年の収入金額にすることができます。

礼金・権利金・更新料

土地、建物等を他人に使用させる場合に支払いを受ける権利金や更新料は一般的には不動産所得になります。

権利金については、その支払いを受ける金額によって臨時所得や譲渡所得になる場合があります。

名義書換料・その他

名義書換料や、返還を要しないこととなった保証金・敷金など
賃借人から受ける水道料、電気料などの収入がある場合

保証金・敷金（期末残高）

保証金、敷金の名目で賃借料の何ヶ月分かを受け取るものです。

返還する部分の金額は負債となります。

返還しないこととなった保証金、敷金の取り扱い

- ① 返還しないことと決められているものは、その不動産の引渡し日または契約の効力発生の日に収入があったものとされます。
- ② 貸付期間の経過に応じて返還しないことになる部分の金額については、返還しないことになった日に収入があったものとされます。

● 不動産所得の収入計上について

不動産を賃貸したことにより収受する家賃、地代、更新料などは、その金額を不動産所得の総収入金額に算入することとなりますが、その収入に計上すべき時期は、原則として次のとおりです。

地代・家賃、共益費などは、その支払方法についての契約内容により原則として次のようになります。

- ① 契約や慣習などにより支払日が定められている場合は、その定められた支払日
 - ② 支払日が定められていない場合は、実際に支払を受けた日
ただし、請求があったときに支払うべきものと定められているものは、その請求の日
 - ③ 賃貸借契約の存否の係争等（未払賃貸料の請求に関する係争を除きます。）に係る判決、和解等により不動産の所有者等が受け取ることになった係争期間中の賃貸料相当額については、その判決、和解等のあった日
- ※ 賃貸料の額に関する係争がある場合に、賃貸料の弁済のために供託された金額については、(1)又は(2)に掲げる日

上記以外のもの

家屋又は土地を賃貸することにより一時に受け取る権利金や礼金は、貸し付ける資産の引渡しを必要とするものは引渡しのあった日、引渡しを必要としないものについては、契約の効力発生の日の収入に計上します。

このほか、名義書換料、承諾料、頭金などの名目で受け取るものについても同様です。

また、敷金や保証金は本来預り金ですから、受け取っても収入にはなりません。返還を要しないものは、返還を要しないことが確定した日にその金額を収入に計上する必要があります。

■ 不動産等の貸付けが事業として行なわれている場合

不動産等の賃貸料にかかる収入金額は、原則としてその貸付けにかかる契約に定められている賃貸料の支払日の属する年分の総収入金額に算入しますが、不動産等の貸付けを事業的規模で行なっている場合で、次のいずれにも該当するときは、の賃貸料にかかる貸付期間の経過に応じ、その年中の貸付期間に対応する部分の賃貸料の額をその年分の不動産所得の総収入金額にすることができます。

- ① 不動産所得を生ずべき業務にかかる取引について、その者が帳簿書類を備えて継続的に記帳し、その記帳に基づいて不動産所得の金額を計算していること。
- ② その者の不動産等の賃貸料にかかる収入金額の全部について、継続的にその年中の貸付期間に対応する部分の金額をその年分の総収入金額に算入する方法により所得金額を計算しており、かつ、帳簿上当該賃貸料にかかる前受収益および未収収益の経理が行なわれていること
- ③ その者の1年をこえる期間にかかる賃貸料収入については、その前受収益または未収収益についての明細書を確定申告書に添付していること。

※ 「不動産等の賃貸料」には、不動産等の貸付けに伴い一時に受ける頭金、権利金、名義書替料、更新料、礼金等は含まれません。

■ 不動産所得の必要経費の計算

不動産所得の必要経費とは、修繕費、減価償却費、固定資産税、火災保険料等、総収入金額を得るために必要な費用をいいます。

租税公課

事業税、固定資産税、不動産取得税、印紙税などの税金のうち事業用部分の金額です。消費税及び地方消費税の経理処理を税込経理方式によっている場合に消費税及び地方消費税の還付金額を未払金に計上したときは、その未払金を計上します。

経費とならないもの

所得税、相続税、住民税、延滞税、加算税、罰金、科料など

損害保険料

事業用減価償却資産に対する火災保険料などの損害保険料です。損害保険料の中の積立金に対応する部分は必要経費になりません。

修繕費

貸家、貸店舗、アパート、マンションなどの貸付資産の維持、補修に要した費用です。修繕費の名目で支出したものであっても、その不動産等の使用可能期間を延長させ又は価額を増加させるものについては、資本的支出となり必要経費には算入されません。資本的支出として減価償却資産の取得価額に含め減価償却します。

減価償却費

貸家、貸店舗、アパート、マンションなどの貸付資産（取得価額 10 万円以上）の減価償却費。建物、建物付属設備、構築物、器具備品などの減価償却資産について、その取得価額を基礎として減価償却を計算します。

借入金利子

貸付用の建物などを新築、改築するために借り入れた借入金に対する支払利子などです。

地代家賃

土地や建物の賃借料のうち事業用部分の金額になります。

給与賃金

従業員に対して支払った給与、賞与、手当などです。

その他の経費

事業上の支出で、上記の経費に当てはまらない経費になります。

■ 青色事業専従者給与と白色専従者控除について

青色事業専従者給与

青色申告者が、生計を一つにする配偶者その他の 15 才以上の親族で、もっぱらその事業に従事している場合、労務の対価として相当で「青色事業専従者給与に関する届出書」の範囲内であれば必要経費になります。

不動産の貸付が事業的規模でないと（青色申告特別控除と同じ）専従者給与は認められません。

白色専従者控除

白色申告者が、生計を一にする配偶者その他の親族（15 歳以上の者）で、専ら事業に従事する親族がいる場合に控除します。

次のうちいずれか少ない金額です。

イ 専従者一人につき配偶者は 86 万円、その他の親族は 50 万円

ロ 事業所得の金額 ÷（専従者）

■ 不動産所得の青色申告特別控除について

青色申告特別控除

青色申告者で所得の金額に係る取引を「正規の簿記の原則」（一般には複式簿記）の原則に従って記帳している人が、その記帳に基づいて作成した貸借対照表を損益計算書とともに期限内の申告書に添付している場合には、65万円の青色申告特別控除を所得から差し引くことができます。

上記以外の場合、10万円の青色申告特別控除を所得から差し引くことができます。

青色申告特別控除は、不動産所得または事業所得を生ずべき事業を営む場合に適用することとされています。事業といえない程度の小規模の不動産の貸付けをしている場合には、10万円の特別控除は受けられますが、65万円の青色申告特別控除の適用は受けられません。

建物の貸付けが事業として行われているかどうかの判定

建物の貸付けが事業として行われているかどうかは、社会通念上事業と称するに至る程度の規模で建物の貸付けを行っているかどうかにより判断します。

建物の貸付けについては、次のいずれかに該当する場合、または賃貸料の収入の状況、貸付資産の管理の状況等からみて これらの場合に準ずる事情があると認められる場合には、原則的には事業として行われるものとします。

- ① 貸間、アパート等については、貸与することができる独立した室数がおおむね10以上であること
- ② 独立家屋の貸付けについては、おおむね5棟以上であること

65万円の青色申告特別控除を適用するには、貸借対照表を損益計算書とともに期限内の申告書に添付していることが必要になります。